朝鮮日報

朝刊

本紙朝夕刊十面

編輯兼發行人 方應謨 印刷人 [illegible]

發行所 京城府太平通一丁目六一 株式會社朝鮮日報社 代表電話光化門二〇〇〇番 振替京城五八七八

〈購讀料〉 〈廣告料〉 [illegible]

社說

多難한政友會와 政局의前途

一

岡田內閣成立時에 이에參加한 床次、山崎、內田三氏를除名하고 高橋長老翁입고 秋田氏脫黨에繼續하야 最近國策審議會에參加한 望月、水野兩氏를除名하는等黨內統制를堅固히하노라고 黨勢를漸次減少시켜온政友會는 또다시黨의重鎭인舊政友系의 頭目인山本条太郞氏의 政界引退를中心으로한새危局에直面하얏다。傳하는바에依하면 山本氏의政界引退는岡田首相이 氏의過去의 功績에依하야勅選議員으로 推薦하는것을前提로하는것이라함으로 山本氏가勅選議員이 되는時는山本氏는自然現內閣의與黨으로드러가는셈이오、政友會는當時는 民政黨의若槻內閣當時 反對黨인 當時의 政友會總裁 田中義一男을勅選議員으로 推薦하엿든 前例도잇서 內閣이나 審議會에 參加한것과 달러서 山本氏가 勅選議員이되다하여도 此를 除名할수는업는 델리케트한立場에서게될것이다

二

山本氏를 勅選으로하려는 岡田首相의 意圖가 床次、內田、秋田氏等을 中心으로한 新黨樹立運動과 장단을마친 執拗巧妙한 政 會內分裂工作임은 말할것도업는것이나 이것이 實現되는날은 五月政變說이 現內閣의審議會에 依한補强工作成功에依하야 消散되며 一時政局의無風狀態를 이루고 民政黨이 政民連繫를 解消하야 擁與黨의立場에서 完全한 與黨이되오는、政友會의一中堅을이루고 잇는山本氏의舊政友系에深刻한影響을줄것은疑心할餘地가업다。現在政友會를形成하고잇는分子들을便宜上總裁系、舊政友會系、久原系、床次系의四派로 分類한다면 現在强硬態度로結束하야나갈수잇는 것은 結局總裁系와久原系에不過하고、床次系와舊政友會系는이미 政友會에對하야는 御會를엿보아、큰龜裂을 짓고야말挾雜物에 不過한셈이되엿다할것이다。

三

議會內絶對多數를 擁하고도二次나 態內閣에자리를빼앗긴 政友會의 如此한 受難은 勿論非常時라는 時形的政治狀態가 齎來한 力에 依한것도一部의原因이라고아니할수는 업지마는、그責任의一部가 立憲政治運用에對한 政黨政治家의 信念의不足에基한것도 否定할수업는事實이니一定한世界觀人生觀과 確固한政治綱領에依하야結合되엿다보담도 資本家에依據하는人的關係와 朋黨關係와 利害關係等으로勢力을따러偶然히政友會라는 傘下에모혓든群小政治家가、政權獲得의 目標가업고頹勢를 反復하고잇는今日의形勢에잇서 求心力을일코離散하는것은 오히려그들의取하는當然한길이아닐가한다 來年五月總選擧에 與黨으로서 利點을得하려는食慾이 民政을中心으로한 新政友一大新政黨樹立運動의 一動機가 되고잇는것이 또한掩蔽할수업는事實이니 政友會는이點에서도 헤드칸을 가지게되엿다。

四

旣成政黨이든지 新黨이든지그어느것임에 不拘하고 政黨政治家의 離合이 今日과가티 小利에조처다니게되고 政黨을 領導하는首腦이 모든勢力을 排除하고議會政治의 確立을 再吟味하는確乎한 信念이 업시 壓力에 追從하야 目前의 利益만 企圖하는限은 日本의非常時內閣은 그自體의强力함보담도 政黨의無力함에依하야 次期總選擧後에도繼續될可能性이잇게될것이다 民政友派合同新黨이成立되어 絶對多數黨이된다할지라도 그運用이 繼續할時는 現在까지의絶對多數黨인 政友會의前轍을밟을可能性이 업다고할수가업는것이다。

于氏責任問題中心 北中時局重大化

高橋中佐十四個條抗議提出

四巨頭는反日態度表明

【北平二十九日發聯合】中國側에對한 北中駐屯軍酒井參謀長及 北平駐在武官高橋中佐는 軍事分會長 何應欽氏를 訪問하야 河北省主席于學忠氏의責任問題 國民黨部의 北中撤廢等十四個條로된 嚴重한抗議를提出하고 南京政府를 狼狽케하고잇다一方山東省主席韓復榘綏遠省主席傅作儀第三十二軍 商震및孫殿英의四氏는 二十八日南京政府에對하야 于學忠絶對支持의 通電을發하야 反日的態度를 表明하얏슴으로 北中의形勢는 俄然重大化하얏다

日中共同調查團 福建서大鑛脈發見

【上海二十八日發聯合】四月初旬以來 福建南部의 永春、安溪、其他各地를 一個月에亘하야 調査한 日中共同調査團에依하야同地方에 鐵、銀、石炭、鉛、니켈、탕그스텐等의 大鑛脈이 發見되어 爲先 日本의 資本과 技術을 基礎로 鐵、石炭의 大規模的 採掘이 實現되려한다同調査團은 滿鐵의小川技師及上海自然科學所員 福建省政府顧問徐瑞林氏 其他數氏로 右調査에 依하면安溪의 潘田鐵鑛만으로도 鑛量이 一千五百萬噸이라고 評價되고其他 銀、石炭、탕그스텐等도 莫大한 埋藏量을 示하고잇는데 安溪鐵鑛 採掘에는 最低五百萬圓의資本이 必要하다고한다

余는比律賓獨立에는어데까지反對한다 日本은今後더욱人口의過剩으로 其處府策發見에苦心하고잇는此際에 比律賓의獨立은日本에好餌를提供하는것으로 日本이이好餌에誘惑되지안흐리라는것은 非常한誤謬이다

北中問題에對해 三巨頭重要協議

◇梅津北中駐屯軍司令官이 陸相、南軍司令官과會見

【新京二十九日發聯合】梅津北中駐屯軍司令官은二十八日以來林陸相及南軍司令官과 數次에亘하야會見하고 北中의全局其他對中重要問題에對하야 報告하고意見을交換하엿는데 特히北中에잇서서는最近繼續的으로 이러나는停戰協定違反行爲親日滿系中國要人의暗殺事件 河北省政府主席于學忠氏의對日態度等에 關하야現地로서의意見과 決意를表示한 모양인데此에對하야陸相도種種意見을述하엿다 卽最近여러가지問題에對하야反抗的態度를表示하고잇는北中에對하야 軍當局은某種의決意를가진모양인데 梅津軍司令官歸任後의 對中政策轉換은 注目할만하다 그리고梅津司令官은此에繼續하야 同十時半부터 零時半까지一時間에亘하야 西尾參謀長以下關東軍參謀部員과 軍司令部會議室에서 種種協議를行하엿다 이會議에잇서서 林、南兩大將과의 協議에基하야 保安隊改編、親日新聞社長暗殺問題等 幾多의不信行爲를 暴露한于學忠氏에對한日本側의 態度宣明의 具體的方法이 決定되엿다라고 觀測된다

北中軍閥實力派 國府에强硬通電

天津國民黨部의撤退要求는 亡國的인要求이라고

【電通南京廿九日發】中國側의天津日本租界擾亂에 對하야 日本當局은 去二十二日及 廿九日兩回에亘하야 中國側當局을訪問하고將來再次이런일이업도록 嚴重抗議를 發하고中國側의 反省을求하엿는데 天津의 實力派及軍閥派의 韓復榘、孫殿英、溥作儀、商震、于學忠等 五氏는 廿九日國民政府에 對하야 左와如한連名通電을 發하엿다

日本軍部의 要求하는 天津의國民黨部撤退問題는將來同地方을停戰協定地域化하려는것이므로國民政府는 이러한 亡國的要求에는絶對로 應할수업다吾等은一致團結하야 中國現在의機構를 擁護하기로 盟誓한다

黃郛氏遂飜意 暫時休養後出馬

【電通上海二十八日發】外交次長唐有壬氏는 二十八日午前에行政院長 汪精衛氏의 命을受하고黃郛氏를訪問하고 約一時間에 亘하야北中의 日中關係가 完全히解決되지안코 또 日中關係가好轉하야 大使交換도 實現하야今後 더욱兩國間의 交涉이 만흘것이므로 今日이므로 꼭 辭意를 飜하야 至急히 南京에 出馬해 주기를 바란다고 勸說하엿스므로 이結果 黃郛氏도 드듸어辭意를 飜하야 上海에서 暫時休養한後 南京에 出馬하야日中問題交涉의 衝에當할것을 承諾하엿다

프랑당佛首相 反對派招請 一致支援要請

【巴里二十八日發聯合】財政全權法案은드듸어 二十九日下院財政委員會에 附託하기로되엇는데下院의 過半數는 金權法案에反對로法案의 前途는決코 樂觀을不許한다 萬一財政委員會가 法案을否決하면 프랑당首相이內閣을 總辭職할것은 必至라고 보이어 金本位制는 重大破局에 直面하게되엇다 프랑당首相은 委員會와 急進社會黨의 形勢重大化에 鑑하야 二十九日午前官邸에 委員會와 急進社會黨代表를 招致하고 金權法案에對하야 다시詳細說明을 加하야 極力支持를要請하기로되엿다

救濟에關한勅令公布

【電通東京電話】大正九年의 尼港事件及 오호츠크事件에依하야 損害를蒙한者의 救濟와 滿洲及中國의 事變關係其他로 損害를蒙한者의 救濟에 關한件은 二十九日官報勅令으로써 公布되엿다 右勅令에依한 救濟金及 救恤金의 總額은 二百五十萬圓以內로 救濟金에 對해서는 昭和十年七月三十一日까지에 救恤金에對해서는 昭和十年八月三十一日까지에申請을하기로되어잇다

一事一言

長白山人

生의原理 (四)

以上에 哲學的、道德的更生原理를 말하엿거니와 이 精神的또는 文化的準備는 實로 更生의 基本이 되는것이다。强烈한 生存慾과 進取慾의 刺激이 아모리 크더라도 이 精神的基本條件이 업시는 有目的的、計畫的事業의 成就、特히 全體的인 事業의 成就는 바라지못하는것이다。

그러나 우리는 文化活動에만 그칠수업는것이니 經濟力은 文化力과 아울러 一車의 兩輪이 되는것이다。

朝鮮이 經濟的으로 貧窮한은 우리가 十數年來에 아프게 自覺한것이어니와 아직 우리는 全體的인 經濟更生運動을 計畫해본일이 업다。個人個人의 新經濟的活動은 近來에 往往 注目할만한 活躍과 成功의 實例를 보이고잇거니와 이것으로 滿足할수는 업는것이다。그러할뿐더러 個人的經濟活動의 成否가 個人의 知能뿐아니라 全體的 機構와 精神과 相互扶助力을 힘닙음이 甚히 크기때문에 朝鮮人의 産業이 各方面으로 振興하라면 大規模的、全體的인 朝鮮人의 經動이 必要한것이다。

그러면 朝鮮人의 貧窮을 克服하고 殷富를 招致할 原理가 무엇인가。그것은 (一)農村의 生産力의 增加와 消費의 合理化와 (二)朝鮮의 工業化 (三)朝鮮內의 資源開發에의 大衆的參與의 세가지다。

農村生産力增加는 農業技術의 改善과 副業의 普及을 들려니와이밧게 世界的市場을 目標로 하는 農畜産物의 産出함이 큰要件이니 이는 朝鮮工業化에서 꼭가티 留意하는 重要性을 가진 要因이다。오늘은 自作自給의 經濟時代는 아니다。農業에서나 또는商業에서나 工業에서나 朝鮮人은 朝鮮人만을 顧客으로 생각하는 痼狹이잇다。웨 朝鮮人의 손으로된 農工産品을 가지고 亞細亞大陸諸民族과의 需用에 까가이는 歐米諸民族의 需用에 까지 하리라는 氣槪가 업는가。비록 아직 小規模라하더라도 順安의 義明學校農場의 加工食料品과 松都의 松高實業場이 十數個國에 販路를 가지는 例가 엇지아니하냐

하물며 工業으로 말하면 本鮮에서 일즉 말하엿도 잇거니와 動力、勞賃、敷地의 費用低廉、亞細亞大陸의 大市場에의 地理的便宜等을 보아서 工業地帶로서의 朝鮮은 實로 前途 洋洋할터이다 興南의 窒素會社는 이미 오랜 말이어니와 最近에 鐘淵、東洋等紡織工場이 平壤、光州等地에 新設되고 二千萬圓이라는 大資本의 北鮮製紙가 또 咸北에 新設되지아니하는가。(此項未了)

英國資本에依하야 大規模鐵道計畫

英中兩國間이이미契約成立說

外務省當局推移重大視

【東京電話聯合】英國政府에依한中國鐵道敷設計畫의 進展에對하야外務當局은 「推移에深甚한注意를하고잇는데 各方面의情報를綜合하건대 英政府는團匪賠償金에依하야 中國의國內發展에裨益하려고計畫한 廣東漢口間의粵漢鐵道의 敷設工程도 圓滑히明春初에 完成될 豫定이오 一方國民政府는 漢口、四川間을 連結하는 川漢鐵道敷設을 考慮하고또 右鐵道를 英領비르마에 延長連絡시키려는 案을 세우고잇는데 右 各線建設에 當해서는 國民政府鐵道顧問으로 渡中한 英人하몬드少將의 裏面工作이 크게 奏効한것으로 如斯한 英國資本에依한 彪大한 新鐵道敷設計畫이 이미中間에 契約이 成立하엿다고 確聞되다 以上과如히 英國의 南中鐵道政策에依한 對中進出工作은 일즉이雲南에 莫大한 權益을 가지고잇는佛國에 衝擊을 與하야 佛國도 또英國政府에 河內馮의廣西省境線의省內進出權利를 要求하려고하고잇는모양으로 中國에 勢力範圍를 設定하야 國際監理에導하는것가튼 對中財政援助의 形式에 發展할 憂慮가 多分히잇스므로 外務當局 에서는 駐中官憲으로하여금 右와如한 計畫內容에對하야 情報를 蒐集케하고 中國側과도 連絡을取하고잇는데 近近右內容에對하야 國民政府側에서 어떠한意志表示가잇슬것으로期待하고잇다 그리고萬若經濟的援助의範圍를 넘어서 政治的色彩가 잇는境遇에는 斷乎한方針으로서 中國은勿論 關係國에注意를 喚起하기로되엿다

義務敎育大綱便法 國府行政院을通過

【電通南京廿八日發】行政院會議는 二十八日 義務敎育大綱便法을 無事通過하엿다 右는 從來의 亂脈을 極한 兒童敎育에 義務制를 布하게된것으로 [illegible] 中國의 敎育制度에 規劃을지은것이다

前比島總督과將軍 比島獨立反對意見發表

日本에好餌提供하는것이라고

【電通산페드로칼리포니아州廿八日發】前比律賓總督으로前칼리포니아州大學總長데비드피파로將軍은 比律賓獨立反對意見을 發表하야 左와如히述하엿다

余는比律賓獨立에는 어데까지 反對한다 日本은今後더욱人口의 過剩으로 其處府策發見에苦心하고잇는此際에 比律賓의獨立은日本에好餌를提供하는것으로 日本이이好餌에誘惑되지안흐리라는것은 非常한誤謬이다

日比協會設立 比島와文化連絡次

【東京電話聯合】日本과比律賓과의 文化交換機關으로兩國의連絡을圖할日比協會가德川賴貞侯를會長으로 六月中旬에誕生케되엿다 右協會는兩國의 文化交換、交換敎授、留學生斡旋、國情紹介等으로同時에比島에도日比協會가設立될터이다

政友會의崩壞는 極히自然的現象

安達國民同盟總裁談

【電通東京電話】安達國同總裁는 二十九日午後一時三十分 東京驛을出發하야 西下하엿는데 車中에서左와如한 時局談을試하엿다

今日의 政情으로는 누가內閣을組織하드래도 內閣審議會와 가튼機關을 設置할必要가잇다 政友會에서는 鈴木總裁의更迭이 物議되여잇는 模樣인데政友會가 此時崩壞作用을 이르킨것은最近數年來의 政界의大勢로보나 極히自然的 現象이다 또非政友聯盟과 民政黨其他와聯合軍을 組織한다는것도自然의道理인데 區區한 小策을弄하드라도 所用업다 問題는今秋의府縣會議員選擧인데此를衆議院選擧의 前哨戰과가티생각하는것은 조치못하다 自治團體의選擧는 一切地方에 委托하고此를 中央의問題化하는것은不可하다

近來軍部官僚政黨 各派에憲法學說問題가 喧譁한데 余는我國의憲法政治를 如何히擁護할것이냐는 一念外에는 一時的現象에對하야 깁흔措置를取치안흘것이다 何如든今後의時勢는가장 重大한時機임으로現下의難局을 打開함에는너무極端에기우러지지안코 愼重히하지안흐면 안될것이다

旣定經費를嚴査 兵農兩全을貫徹

軍部豫算에重大影響波及乎

【東京電話聯合】政府는昭和十一年度豫算編成方針을 늣드라도來月中旬에는 閣議에서決定할터로目下大藏省에서 原案作成中인데來年度豫算은 國防費와農村恤救對策費의增加가 豫想되는結果十一年度以上의 豫算編成難을招來할것은必致의情勢임으로 이미豫算編成方針決定에先行하야高橋藏相은其對策에腐心한結果來年度에는特히新規要求의査定에끈치지안코 旣定經費에 對하여도 嚴査方針을 取하기로되여 이趣旨를豫算編成方針中에도 明記하기로되엿다 卽十年度豫算編成에 鑑하면基準豫算額은 約十六億八千萬圓이라는 未曾有의 多額에達하고九年度에比하야實로 二億六千萬圓의增加를보엿는데 十一年度는勿論海軍의 第二次補充計畫陸軍의 資材整備等 相當히多額에達하야 基準豫算의 增加는 免치못할것이나 農村의恒久對策의新規計上은內閣審議會에서具體策이樹立되는 以上如何히할수업슴으로 高橋藏相도旣定經費의計上에當하야大斧鉞을加하고 兵農兩全主義의 貫徹을圖하려하는結果豫算의劣半을占하는軍部豫算에相當히重大한影響을與하리라고觀測된다

日滿小爲替 六月一月부터取扱開始

【新京二十八日發聯合】滿洲國交通部는 來六月一日부터左의郵局에서滿日小爲替의 取扱을開始할 旨를發表하얏다

奉天郵局管理局管內

開魯、林西、海龍、東豐、[illegible]

葉柏樹

哈爾賓郵局管理局管內

齊齊哈爾、東寧[illegible]

邑面總選擧에 棄權率低下

今回에施行된邑會議員及面協議會員總選擧는 아직正確한調査統計는作成되지안엇스나 槪況調査에依하면

有權者는前回에比하야 邑會는一割九分의 人口增加에 依하야日本內地人二千二百六十二人朝鮮人三千五十一人의 增加를示한데 反하야面協議會는 日本內地人은 三千百九十四人이增加되엿스나 朝鮮人은 六千六百五十人이 激減되엿다 이現象은詳細한것은 判明되지안흐나日本內地人有權者 增加는西北朝鮮地方과 江原道가 顯著한데에 미루어보면 主로産金奬勵에依하는 鑛山事業從事者가 激增된結果라고 觀測되다 朝鮮人有權者의減少는 日本內地人의 來住에依하야貧擔低下된데 起因되는것이라고想像되다 또投票는 良好한天候와 當局의 指導奬勵의 徹底에依하야 前回에比하야顯著히向上되여 棄權者數는 邑會千五百七十三人 面協議會一萬九千七百五十一人으로 前回에比하야 모도 棄權이低下되엿다

人事・集會

◆田中外事課長 月末에渡滿豫定이든바事情에依하야六月十二日로延期

◆李弼俊氏 (鴨江股良會社常務) 二十九日朝入京備前屋投宿

夕刊後市況 廿九日

◆大阪 短期 氣配◆

大新 一九一・九〇 (一〇低)

鐘新 一二〇・八〇 (不變)

日産 八五・九〇 (不變)

東新 一四一・三〇 (不變)

◆橫濱 生糸 後引◆

當限 五九六〇 先限 六〇二〇

◆福井 人絹 後引◆

當限 ─ 先限 六三四〇

青少年壯年諸君

現代은英語를武器로

英語時代到來

每月新聞雜誌에라되오에또모든商品에頻頻이나오는英語를아십니가?受驗에도就職에도大凡社會의第一線에나오기前에몬저試驗할거이『英語』다 英語를몸음으로成功의챤스를일어바린靑少年社會諸君을發見할때우리는一種의悲哀를늣기지안흘수는업다

英語のABCから開講

英語는쉬운學問이다。더구나我國第一의英學者가써논最良의通信敎授에依하면일의餘暇에쉽게『英語』에熟達할수가잇다。薰風의五月!新鮮한希望을가지고『英語』를始作하시라!始作한그날부터당신의人生은初夏의碧空과가치明朗하게되다。

一ヶ月で英語が讀める
二ヶ月で英語が書ける
三ヶ月で英語が話せる

井上英語講義錄

學費一ヶ月壹圓廿錢

◇九大附錄贈呈

講義月二回配布・雜誌每月一回 左의特製圖書附錄無代進呈

英語レコード 十二面
井上英語讀本 全六冊
英和小辭典 全六冊
英字小新聞 月二回
雜誌 イングリシュ 月一回
特許 英習字帳 全一冊
英文復習帳 全六冊
受驗 英語カード 月二回
單語 英語カード 月六枚
特別附錄 米國官選單語集

內容見本送呈

東京市麴町區富士見町三丁目三三

(申込所) 井上通信英語學校

振替東京參〇貳八八番

文部省囑託 國定敎科書筆者 井上千園先生 責任指導

日本ペン習字

實業界나、官界나完全히ペン글씨時代다。我國ペン書道의第一人者의有名한內事本位의敎授法으로一個月만練習하여주시라。熟達을保證합니다。

內筆本位 通信敎授

作品付內容見本進呈

東京麴町區富士見町三ノ四〇 日本ペン習字研究會

當選謝禮

今般遂安面協議會員選擧에際하야 有權者諸氏의後援으로當選되엿삽기玆以紙上으로謝禮하나이다(無順)

柳泳詰 柳東鉉 金正皓 安承喆 南廷鶴

當選謝禮

不肖等今般金海郡進禮面協議會員選擧에際하야 有權者有志諸位의深厚하신同情과後援으로因하야當選의榮을得하얏삽기玆에謝意를表하나이다(無順)

宋世勳 宋世卿 張炳琇 郭太坤 朴泳善 徐正文 宋尙學 成泰鎬

當選謝禮

今般會寧邑會議員選擧에際하야 有權者諸位의深厚하신後援으로當選되얏삽기玆에紙上으로謝意를表하나이다

會寧邑會議員

徐禎奎 金陽三 李鴻翼 趙仁得

當選謝禮

謹啓今番本面協議員選擧에際하야有權者諸位의深厚하신同情으로當選의光榮을獲하얏기玆에紙上으로謝意를表하나이다

全州郡參禮面 面協議員

崔應鎬 岡野善一 權日用 崔錫天 黃斗賢 李承玉 柳性玉 趙仁燮 柳士浩 森本重利 小林宗十郞 蒲池松三郞

當選謝禮

不肖等이今般原州邑會議員選擧에當選되엿사옵기玆에有權者諸位와地方有志의聲援을謝禮하나이다

曺圭昌 李聖鎬 張慶淳 朴鼎模 陰種埴 鄭錫弼 安漢鎰

當選謝禮

今般富川郡多朱面協議會員改選에際하야不肖等이當選되엿사옵기有權者諸位에게玆以紙上으로謝禮하나이다

谷本茂三郞 高津秀夫 渡會儀市 孔殷錫 金億允 成履鏞 洪淳悳 孔炳昌

六月一日開園!!

京城鍾路四丁目香樂園本店新築擴張에따라會寧支店도從來의使用하든場所는狹窄함으로 二週日前부터修理에着手하야近日竣工되고 女給도京城으로부터十餘名이새로到着되엿스며顧客의便宜를圖하야 宴會席도新設되엿사오니從前보다만히愛顧하여주심을渴望하나이다

京城香樂園會寧支店

西洋料理 カフエー 香樂園

主 成樂潤 白

南滿洲稀有의大旱 移住農民仰天焦燥

畓農播種不能、田作未發芽 十日內不雨면大恐慌

만주파견원으로부터 총독부에들어온보고에의하면 남만주지방은 금년에이르러 근년에볼수업는가뭄(旱天)이 계속하야 논농은거의전부가 파종키곤난한처지에잇고 고량(高粱)과조(粟)도파종한것이 나지아니하야 농민들은 매일하늘을우러러탄식하며 불안한공포중에 지내는중이라고한다 특히만주인농부중에는 식량이업서서 마적으로화하는자도잇는데 이대로열흘만더나아간다면 중대한사태를일으킬 념려가잇서서 만주국당국도 사태를우려하야 농경지상황조사와 대책을강구중인데 더구나 이주동포농민들은 극히곤궁에빠저잇다

水害救濟金을 橫領한前面書記

宜寧郡下의前面書記某를 宜寧警察에서取調中

【宜寧支局電話】 이십구일아츰경남의령(宜寧)경찰서에서는게원이정암리(鼎岩里)방면에 출동하야전면서긔모를 취조중인데 들은바에의하면 작년수해 구제금을분배하여줄때에 십원증서를밧고오원만주어 남어지돈을 횡령한것이 탄로된것이라 한다

民間에短波無電 朝鮮서처음許可

소위단파장(短波長)은 무선전신계의중심화제가되어잇서서 그학리저실제적연구는 각방에서대두하고잇는데 체신국에서는 지금까지는 사설무선전신전화의시설은 일체허락지안는바 이번에처음으로 『아마츄어무선전신』시설을 허락하기로되엿다고한다 이번에 이허가를바든사람은 아래와갓다

京城(東大門小學校訓導) 松永茂俊
京城(總督府殖産局鑛山課) 山中勇
平壤(醫師) 長崎良藏
羅南(官吏) 田中勇

딸是非兩題

妾이데리고간딸과 養女차저달라고提訴

자식을 사랑하는 아버지가 자기딸을 돌려달라고 이르킨 두가지소송—시내청진동(淸進洞)일백삼십팔번지사는 박문익(朴文益)은 현재 시내봉래정(蓬萊町)삼정목팔십이번지 최모(崔某)와 가티살고잇는 리성녀(李姓女)를상대로 딸을 돌려달라는 소송을 이십구일 경성지방법원에 제기하엿는데 그의주장하는바를드르면 그는 소화칠년사월이십일에 리성녀를 첩으로삼아 가티살든중 그해칠월에 아이를배엿다 그런데 재작년삼월에첩은다시다른남자와 관계를하엿스므로 그뒤부터는서로 관계를끈코배스속에든 아이는나하서일년동안기루어가지고 돌려주기로약속하엿는데 재작년오월이십삼일에 딸아이를나하가지고 그해십일월부터는 현재가티 살고잇는 최모에게로가서 지금까지 살고잇다 그래서 금년일월십팔일에그집에가서 그어린아이를데려왓더니 그편에서 십여명이달려와서 그아이를빼아서 가버렷스므로 하는수업서서 이에소송을이르킨다하엿다

황해도 신천군 신천면무정리(信川郡信川面武井里) 사는 박능오(朴能五)는 이십구일에 강원도 김화군 김화면 암정리(金化郡金化面邑井里) 사는 큰찬오(鄭貫五)를 상대로 경성지방법원에 딸을 돌려달라는 소송을 이르켯다 그는 소화이년부터당시 아홉살인 그의딸을 상대자에게 열다섯살 먹을때까지기루어서 소리와춤을 가르키가지고 기생질을 시키서 딸녀한안는데그뒤 저편에서는 그딸아이를 데리고가서 기루어가지고기생은 시키지안코 작부노릇을시키며 심지어 손님에게 매음까지 시키고잇스므로 첫번 계약에 위반된다하야 도독신원을도루갈하주겟다하고 딸을 돌려달라하엿스나 끗끗내 듯지안흐므로 부득이 이에 소송을 이르킨것이라하엿다

◇……新綠을背景으로……장충단에서

楊州의時局强盜를 市內에서搜査

楊州署員入京活動

이십팔일새벽에양주군와부면동문리(楊州郡瓦阜面同文里)에출현하야현금 팔십원을강탈 도주한시국표방범인에 대하야는 그후양주서에서 주서에서 수사에 맹활동중이데 이십구일밤에는 유력한 피의자로지목하는 시내다옥정(茶屋町)일백팔십 오번지에 산다는김모(金某)의 소재를차저서 양주서형사가 급거상경하야 종로서의 응원을 어더가지고 전기일백 팔십오번지를 차저가보앗스나 그번지에 이미떠난지 오래고 살든김모는 그집은 잇섯다 그러나 범인체포의단서는 자못 확실하야 포착할모양으로서 형사대는계속하야활동중이다

自動車馬車와衝突

이십구일 오전여덜시오십오분경 시내종로(鍾路)오정목전차정류장압에서 황금정(黃金町)일정목일백팔십일번지 대경(大京)택시김홍수(金鴻洙)(二○)가 운전하는자동차와 시외 신당리(新堂里)김순문(金順文)(二○)이가 끌고가던 마차가충돌되여전긔김순문의허리에 전치약십일간의타박상(打撲傷)을입혓다한다

男便放蕩에傷心 젊은妻가飮毒

이십구일 오전여섯시반경에시내옥인동(玉仁洞)일백사십이번지박정기(朴貞基)의 안해리씨(李氏)(二○)는 양잿물을마시고 고민하는것을 집안사람들이 발견하고곳의전병원에 입원치료중인데 원인은 남편이놀음을먹고 집에도라와서는 주정이심하므로이를비관한것이라고 한다

岐山簡易校開校

【慶州】 경북경주군외동면북동기산간이학교(岐山簡易學校)개교식은 지난이십팔일 동교내에서성대히거행하엿다한다

社屋新築 落成記念讀者慰安大會

六月下旬五日間本社大講堂에서(時日追後發表)

順序 管絃樂、재쓰밴드、流行歌、테너ー獨唱、新舞踊、僧舞、寸劇、레뷰ー

朝鮮日報社京城販賣所 (電話光化門二四九番)

本社新築記念메달 全域讀者에게進呈

『歷史的落成式을期하야 本社竭誠의心標로

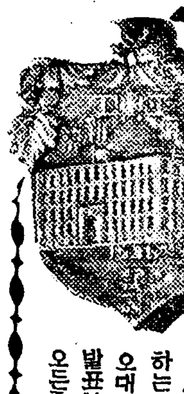

△금년에 삼대경사를마지하는 본사는 긔념사업으로집오대사업을실행할뜻을 이미발표한후 축차이를실행하여오는중대경성의 심장지인태평통(太平通)큰거리에 작년사월부터 긔공한 천이백평의 철근콩크리트오층양관이 만일년만에 준공됨을따라 드디여 오는륙월십륙일길일을택하야 신축락성식을거행케되엿다

△삼대경사를마지하는 본사는 만천하 애독자ㅣ분을위하야 오즉심표(心標)의 하나로서 신축긔념메달을 증정키로결정하고 긔념사업의 하나로서긔념『메달』을 증정할뜻을약속하여왓다

△오는륙월십륙일! 축복할 락성식을거행을긔하야 본사는 약속한바와가티사진과 가튼메달을 작제하야 본보애독자에게는 한분도빠지지안코 증정키로되엿다

△애독자여러분! 여러분의 만민중의 충복이되려는 본보가 보내는 이미의(微意)를 기꺼히 거두어주시어기리본사를 편달하시는 긔념품으로삼으시기를 바라는바이다。

茂山에土兵潛入 咸北警察大動員

二十名이數派로나누어潛伏 警官隊包圍追擊中

이십칠일밤에 담대하게도두만강(豆滿江)의엄중한경계를 돌파하고함경북도무산군 동면강화동(茂山郡東面降化洞)에 침입한토병단을토벌키위하야 함경북도경찰부에서는 흑택(黑澤)고등과장과이등(伊藤)경부보이하 일곱명을수사지휘독려로 자동차에타고무산경찰서로급행케하얏다 방금무산경찰서에서 전원이출동하야 자위단백명을소집하야국경수사중인데 직동(直洞)방면으로향한매진(梅津)경부보의 일대일곱명은 이십팔일 오후여섯시경에 동지산중에서그들을 발견하고 교전하얏스나그들의일대는 약이십명으로 그중세명은 풍계면(豊溪面)룡천동(龍川洞)방면으로 도주하고 칠팔명은동면진화동(東面珍貨洞)방면으로 도주한까닭에 후계부대(後繼部隊)와 련락을 취하면서 추격중이다

도경찰부에서는 이십구일오전 두시에다시경찰부원오명과 라남(羅南)경찰서원오명과 청진(淸津)경찰서원열명、합계 이십오명을자동차로 무산서에 증원(增援)식히어대안으로부터 탈출치못하도록포위진형(包圍陣形)을꾸미어가지고공격중이다

京城蹴球團昨日東京向發

六月一日과二日의兩日間 東京神宮球場에서열리는 第一回全日本綜合蹴球選手權大會에出戰하는 朝鮮代表京城蹴球團一行十七名은 監督玄正柱氏引率下에 昨二十九日午後三時 京城驛發 노조미로 體育界關係者諸位의盛大한餞送裡에 壯途에올랏다 (寫眞은 京城蹴球團一行)

鐵道에漢江에 少婦兩名自殺

두명이다十九歲青春

이십팔일 오후네시경에 토성행(土城行)일백오호렬차가 경성긔점이십륙키로되는 지점에다다랏슬때에 젊은조선녀자한녕이뛰여들어 자살한일이잇섯는데 조사한결과 그는개성부 고려정(開城府高麗町) 삼십구번지 리륜전(李倫全)(一九)으로 판명되야 시체는 가족에게 인도하얏다

◇

시외한지면주성리(漢芝面鑄城里)이십륙번지 엄리석(嚴利石)의처 리복순(李福順)(一九)은 이십구일 새벽다섯시에 한강에투신자살하얏는데 원인은 신병비관이라고한다

墓石을窃取 賣喫한一團

楊州서갓다釜山서팔어 釜山警察에四名被逮

남의묘지의 비석과 상석등속을 기차로 천리밧게 운반해다가팔어먹은색달른 절도 조원사(造園師)가잇다 최근부산(釜山)시내를 돌아다니면서 정원을 맨드러주고단이는 네명의 조원사가잇섯는데 이상하게도 그들은 낡은 비석과 상석등속을 조원하는데 쓰고잇서서 각방에서크게 환영을바더서이미 한개를팔엇고 이십구일아츰에는 역시 어떤집에 여섯개를팔고 그갑스로 이백륙십원을 바든것을 부산경찰에서 발견하고 아모래도 수상히생각하고 잡간불러다가 취조해보앗드니과연그들은 아래와가튼 진기한사실을 자백하엿다 그들은 양주군내신내리(楊州郡內新內里)에사는 박천덕(朴千德)(二七)박태산(朴泰山)(二三) 박복만(朴福萬)(二〇)박수영(朴壽永)(二七)의네명으로서 양주군산골의 남의무덤에서전기비석과상석등속을 훔처갓다는것이다 부산경찰에서는 즉시그들을붓잡고 이십구일밤에 경기도경찰부로 사실조사를 조회해와서곳양주서에명하야 진상을조사중이라한다

紳士투전軍檢擧

二十七日晋州署에서 知名人士十餘名을

【晋州】 지난이십칠일오후나섯시경 진주경찰서에서는 김부장외수명의경관대가 출동하야 시내수정정(水晶町)모음식점이층을습격하고 현장에서 십여명의신사도박단을 검거하엿다는바 그들은 오래전부터 전기장소에다근거를두고 이십여명이 일당이되여 대금을걸고 매일가치투전을하여오다가 결국 경찰에탐지한바되어 그와가치 체포된것이라는데 피검자중에는 모도부호와그외 상당한인물들이 석기어잇다하며 경찰은계속 활동하야남어지관련자를 수사중이라한다

쇠를먹든窃盜 龍山署서逮捕

부내청엽정(靑葉町)삼정목일백이십일번지 허한석(許漢石)(二三)은 지난이십륙일 오후네시경 대도정(大島町)부근에서 헌쇠를가지고팔랴다가 룡산서원에게 거동이수상한 혐의로 체포되야 이래경찰에서 취조를밧든바 그는작년칠월 삼십일에 대도정삼십번지조선서적 인쇄주식회사 증축장에서 쇠못사십여관을 훔처다가 파른것을 비롯하야 원정(元町)태평통(太平通)등지로다니며건축장에서 쇠를훔처다가 팔어먹은사실을 감추지못하고드듸여이십구일 아침에 사실전부를 자백하엿다한다

運動競技欄

朝鮮體育會 第十六回定期總會

六月十日午后五時에

朝鮮體育會에서는 二十九日午後五時三十分부터 同會事務所內에서 會長尹致昊氏司會아래 理事會를열고 常務理事金圭冕氏로부터昨年度經過報告와 및今年度事業案을通過시킨後 第十六回定期總會開催에關하야討議한바 來六月十日(月曜)午後五時부터淸凉里淸凉館에서 開催하기로 可決하엿다 當日의川席理事와 今年度事業案은다음과갓다

◇今年度事業案

▲五月七日 第二回全朝鮮籠마라손大會(完了)
▲五月十六、七日 第五回全朝鮮籠球選手權大會(完了)(基靑과共同)
▲六月七、八日 第二回全朝鮮아마拳鬪選手權大會(아마拳聯共同)
▲九上旬 第六回全朝鮮水上競技大會
▲九月中旬 第十六回全朝鮮綜合競技大會(野球、庭球、陸上競技)
▲十月上旬 第三回全朝鮮武道大會
▲十月中旬 第七回全朝鮮씨름大會(씨름協會와共同)
▲十一月上旬 第十六回全朝鮮蹴球大會

◇昭和十一年度

▲一月中旬 第四回全朝鮮中等對抗氷上競技大會(白狗組와共同)
▲一月中旬 第十一回全朝鮮男女氷上競技大會
▲三月中旬 第六回京永마라손大會
▲四月中旬 第四回全朝鮮籠마라손大會

◇出席理事氏名= ▲會長尹致昊 ▲副會長俞億兼 ▲理事朴勝彬 ▲金用茂(普專) 俞億兼(延專、世專代理로金○○(徽新)) 崔仁浩(培材) 徐相天(徽文) 金圭冕 金永述 金龍九(以上常務) 宋興根(高麗○○) 崔在○ 李榮奎(中央日報) 高鳳梧(朝鮮日報)

世延親睦競技 世專庭球先勝

世專對延專兩敎職員親睦競技의序幕인庭球戰은 昨二十九日午後五時부터 延專코ー트에서擧行한바 結局十九對十五로 世專軍第一戰에決勝하엿다

【世專】勝、【延專】敗

○	(趙東秀 崔永泰)	4…3	(姜樂遠 張起元) ×
×	(尹日善 金仁興)	1…4	(李萬鶴 盧興烈) ○
×	(金淸鎬 李榮俊)	1…4	(崔淳周 沈云未) ○
×	(李容高 金東烈)	1…4	(李鎔 崔晃) ○
○	(吳漢泳 鄭保羅)	4…0	(金斗憲 金鳳集) ×
○	(崔明鶴 崔允○)	4…0	(金永成 崔奎南) ×
○	(吳信健 金斗水)	4…0	(柳球植 劉基峻) ×

【寫眞은世延兩軍의陣容】

京電3A 府廳1

京城實業野球리ー그京電對府廳의決勝戰은 二十九日午後四時五十分부터京城球場에서 柳(球)白石高原(壘)三氏審判、府廳先攻으로開始、結局三A對一로 京電勝閉戰七時

◇投捕=京電 橋本、中村 府廳 佐藤、崔仲乙

府廳	0	0	0	0	0	1	0	0	0
京電	0	0	0	1	0	0	0	2	A

3A—1

今日의運動

▲職業拳鬪戰은 午後七時부터京城運動場에서
▲實業野球리ー그=鐵道對遞信決勝戰은 三十日午後四時半부터 京城球場에서

一本의電線이 끈허저도 故障은크다

사람의神經組織은、마치無數한電線가튼것이다。게다가그電線의總局은腦에잇는故로、그腦의電線이끈허지면其他無數한電線에도故障이일어나는일을못보게된다梅毒患者의 發狂하는類는所謂이腦의電線이끈허지기때문에、여러가지全身的으로病變이일어나는것이다。그러므로、이腦의電線을끈허트리지안케하자면、驅梅療法으로腦의電線을튼튼히하는것이必要하다。ベルッ丸은、이러한境遇의電線을修繕하야、다시前形대로……鬪工夫의大役을맡은셈이다

大衆的梅毒療法

五月三十日特報

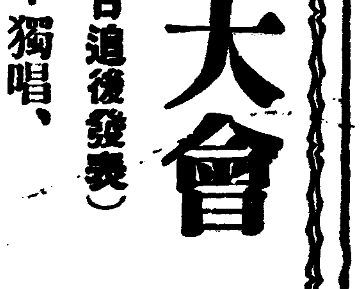

腦梅毒의얘기 읽으면곳알게되는 原因과病狀과療法

麻痺狂의症狀

麻痺狂、即全身性麻痺狂가麻痺痴性痴呆症은요지음가티不景氣가繼續하거나、生活의不安이라거나、時代의複雜이라든가、特히强烈한飮酒等이導火線이되어、突發하는것이만슴니다。또注射等으로、容易히外面의梅毒症狀이消失하여서、꼭그것이낫줄만알고、徹底的治療를게을리한때문에、도리혀病毒이깁히潛入하야、右와가티最惡한麻痺狂이되는수가잇슴니다。

麻痺狂도、처음은神經衰弱과가튼症狀으로들어감니다마는、普通神經衰弱과달른點은、患者自身이너무그것을걱정하지안는것이니子先記憶力을減退하다、判斷力이薄弱한다、注意力이缺乏한다、其他道德觀念이업서지는故로物件을盜竊하기殺害를하는따위惡行도例事로하게됩니다。世上에서무서운社會的犯罪를犯하는者가九分九厘까지는先天梅毒과後天梅毒의患者라고할지경입니다。

게다가梅毒性麻痺狂이무서운것은、患者는僅少한刺戟으로、곳氣分이變하야、或은憂鬱性이되다거나、亢奮狀態가되다거나、또發作的으로突然意外의일을하는性質이잇는故로周圍의사람에게도참으로危險千萬입니다。

또病의質을따라、腦卒中가튼發作과、顚癇가튼痙攣發作을일으키고、病勢의進行中은、誇大妄想狂、憂鬱狂、運鈍性病症이라는따위症狀을現出하야、마침내정말痴呆症이되고、死亡하는것이普通입니다。

內服藥은 무엇이조흔가

그런데問題되는것은참말內服藥입니다마는、이것은患者가信用하는것이무엇보다도조흔것이므로、無理하게勸하는것은 아님니다마는、그러나오래前부터一般梅毒患者가信用하고、效力으로評判잇는것은、머니머니하여도ベルッ丸갓슴니다。ベルッ丸服用者의一例를들면

▼먹기조코副作用업고
▼排便과함께毒素가排泄되고
▼血液과淋巴液이淨化되고
▼大小便이順하게잘通하고
▼頭腦가明朗해지며元氣나고
▼胃腸이조하지고
▼耳鳴과眼濛가업서지고
▼血壓이自然히恢復되는

等等의기쁜소리를듯는것이普通이어서確實히ベルッ丸이驅梅內服藥으로、諸病이조흔點도이點에잇다고생각합니다。左右間腦梅毒은、梅菌이存在한以上 곳곳내그患者를죽이기까지番殖하야그치지아니하는것이므로、左右間、ベルッ丸가튼好評잇는良藥을服用하야、一日이라도速히苦痛을免하는것이必要합니다。

▲其他一般梅毒、體毒、痳毒、橫痃、遺傳、冷、濕毒、뮤마티스、여드름、부름、脊髓癆、動脈硬化、便秘等모든梅毒性疾患에適宜합니다。

▲勿論有名한藥이므로、全國到處藥店百貨店에잇습니다마는、直接發賣元鈴木日本製藥社에注文하셔도조흠니다。

어더케하면毒이 速히업서지는가

以上과가튼一般腦梅毒을、낫지안는다고、驅梅療法을行치안는사람도잇슴니다마는、그것은대단한잘못이니、例하면重態의腦梅毒이라도、그治療如何로充分히快癒케할수가잇슴니다。第四期梅毒이라하면相當히重態이지마는、그러나腦脊髓에緊密한로레포네ー마를죽여버리면、그病勢를抑制할수가잇슴니다。即로리포네ー마만退治해버리면多少手足이떨린다든가、言語의調子가나뿌다거나하는쯤이오그以上病勢를進行시키지안코、貴重한生命을充分히保存할수가잇슴니다。

勿論도레포네ー마가體內에깁이潛伏한것이므로、그것을消滅케함에는專門家의治療를밧는것도必要하지마는、玆에로레포네ー마、即病毒을體外에排泄케하기爲하야는腦梅內服藥의힘을빌지아니하면안됨니다。初期梅毒、第二第三梅毒은勿論、지금얘기하는腦梅毒等은、特히腦脊髓에毒菌이潛伏한것이므로、꼭適當한驅梅內服藥의힘을빌어서、消滅케하는것이 重要합니다。

梅毒과體毒 梅毒性부름에

벨루쓰丸

博士ベルツ處方 SUZUKI NIPPON-SEIYAKUSHA

梅毒、體毒、痳毒、橫痃、濕毒、脊髓癆、腦梅毒、遺傳梅毒、뮤마티스、痼疾인皮膚病、梅毒性부름、여드름、動脈硬化症、梅毒性便秘等에比類업시良効잇음

價格 六日分一圓・十二日半分二圓・廿日分三圓・卅五日分五圓・七十五日分十圓・百六十日分廿圓・二百六十日分(德用)卅圓 送料四十二錢・代引十五錢增

東京市日本橋區濱町三丁目四十番地
發賣元 鈴木日本製藥社 社主 鈴木清二
振替東京一〇五番 電話茅場八〇番九〇番

代理店 京城 木村、新井 釜山 大黑、藤田

最高貴藥配劑公開

肺結核 肋膜炎 肺尖加答兒 專門藥

治病의要訣은 藥을求하실때에 그內容을充分히檢討하야서 가장有効한藥劑를選定함이 治病의要訣이다

백원진정 (내무성위생시험소보증분석이잇고 조선총독부중원허가제이외다)

本社의製劑는歐米는勿論, 日本醫療界에서稱用한政府制定日本藥局方治肺藥과 多數의高貴藥의配劑에依하야 自然히機能을旺盛하게하고모-든症狀을 輕快케한바左와如히綜合製劑인것을玆에公開함。

別製治肺劑 (五月調査인時價一キロ의單價)

結核治療劑 五種 (一種十八圓 一種十四圓 一種八圓 一種五圓 一種二圓)
ホルモン(호르몬)劑 二種 (一種千六百圓 一種千二百圓)
健胃整腸劑 四種 (一種三圓 一種二圓五十錢 一種一圓 一種七十錢)
鎭靜劑 一種 五十二圓
食慾促進劑 二種 (一種二百六十圓 一種五圓)
滋養强壯劑 一種 五十二圓
消化劑 二種 (一種三十二圓 一種十八圓)
酵母(헤-베)劑 一種 七圓
結核解熱劑 二種 (一種二百三十圓 一種三十三圓)
鎭咳祛痰劑 三種 (一種八百圓 一種十一圓 一種九圓)

이상스물세가지의 배합제로, 종합적의 치효능을 구비한 처방에의하야, 출원허가된공인別製治肺劑이다。

特製治肺劑 (五月調査인時價一キロ의單價)

結核治療劑 三種 (一種十八圓 一種十四圓 一種二圓)
ホルモン(호르몬)劑 二種 (一種千六百圓 一種千二百圓)
健胃整腸劑 五種 (一種二十圓 一種五圓 一種四圓五十錢 一種一圓五十錢 一種七十錢)
消化劑 二種 (一種三十二圓 一種十八圓)
酵母(헤-베)劑 一種 七圓
鎭咳祛痰劑 一種九圓
結核解熱劑 一種 三十三圓
食慾促進劑 二種 (一種二百六十圓 一種十五圓)

以上 열일곱가지의 배합제로, 종합적의 치효능을 구비한처방에의하야, 출원허가제의공인特製治肺劑이다。

만약 우의중언에 틀림이 잇슴을 발견할때에는 분석료백원을진정함。

本社의治肺劑와血液素의併用에依하야, 全快者를新聞에 發表한것이임의 數千人에達한다。即藥効를證據세운것은무엇보다도全快者數에잇다。그多數한全快者發表에모다 住所氏名을明確하게하고, 全快後, 健康하게된 寫眞까지揭載한것은 本社獨自的자랑인 藥効와攝生의結果임을 反映한實際的證據이다 (新聞廣告에서흔히보는全快文은、住所氏名을明記아코、縣名과氏名만으로捏造한것가티도보인다、그런全快文이면 葉書一枚을自己가投函하야서그것을全快文으로取扱하야揭載하면누구나다되는것이다。)

이病은다른病과달너서, 病苦에煩悶함이오래됨으로 自然町村內에까지알여지고, 또全快하야 健康體가된것도 알게된다。町村에는駐在所가잇고 事務所가잇슴으로 僞造가잇으면 대번에問題가일어난다。本社의發表한全快者의 그告白文도眞實한 喜悅에넘처서同病者을救濟코자하는힘잇는 웨침이다。더구나그全快는研究室에서되는몰못토나토끼의全快와달너서 사람의 全快임으로이것은 適當한攝生과 藥劑의有効한것을反證하는것이다。

現今當局의取締가甚히嚴重함으로虛僞又는誇張한廣告는 絶對로不許함으로이런高貴藥配劑公開는秋毫라도虛僞가안이다。

病患者는本劑로써 一日이라도빨이健康이回復되기를바란다그리고本社는患者의秘密을絶對로嚴守함。

別製治肺劑 入用 十日分 十五圓 二十日分 二十八圓 四十日分 六十五圓
特製治肺劑 入用 十日分 十圓 二十日分 十九圓 四十日分 四十五圓

▽주 치 효 능△
◎부종주◎폐결핵◎폐첨카다르◎늑막염◎폐염◎폐로◎결핵성복막염……

最近発表의全治者·全治者発表는藥効의確證

肺病은 낫는다

世界的靈藥을미드시요

疑心하신분은可憐한분!

全治者 中村明治
現住所 高知縣安藝郡安田町唐濱二三八

방부터주수귀가갓나고조금도 쉬일사이도업시날마다 벼를 는조련을하엿더니피로하엿던 원인인지몸이점점쇠약하여지며 오후여열정하야열이잇스며두통이나고 밤이면잔땀이흘너 잠이들지안엇습니다。 며칠을계속하며 어떤모양입

中村明治

려는무서운선고를바덧습니다 넘어도뜻밧게열입으로 전혀 실신하여 나는이약이외에도 십분이나 잡지에서보는여러 가지폐병약을사서먹엇스나효력이나타나지안흠으로 심히 고통하던결과 병을심히념려 으로마음이안되여의사에게진찰을바든바의외에도 폐병이 하여주던동리사람들이 폐병에는유전도락구(有田ドラッグ)의폐병약이 제일조타고 리가치여주시여남편이고지시 승행전에잇는유전도락구전매소(有田ドラッグ專賣所)에갓습니다。주임으로부터 아츰에는일즉이 일어나서아츰햇발에 향하여 신선한공기를마시라는 등 여러가지섭생법을 가르치여주시엇스며 별제치폐제(別製治肺劑)와혈액소(血液素)를 사왓습니다。약을먹은후이틀만에 나는열이눈에보이는것과갓치 내리기시작하여입맛이나고 잠도잘자게되엿습니다 전혀꿈과갓치 유전의 약의속한효력에 나는물론이고 집안사람이전부깁버하여계속복약하엿더니 점점몸에기운이나고 기침과 담이나려안게되엿습니다。오주일간 분약을 다먹은후에는 점점회복되여 최초의 건강체로도라왓슴으로 집안사람들이 깁버하여마음만이라도 전치의 축하를하엿습니다。병중에는 겨우십일관밧게 되지안턴체중이 지금은 십삼관이나되여매일 들로단이며 일을합니다만은 감기하나들지안코 건강합니다 전치이후 내가 습선하나 폐병환자에게 이약을권고하고잇습니다。

을어머님이대단히염려하엿더니 그런 치료를하고잇서서는 아무리약을먹드라도 효과가업는법이라고 친절하게일일히반대의리유를설명하야모친도그러타고하고 나도섭생법을일변하야서별제치폐제(別製治肺劑)와혈액소(血液素)를 복약하더니、열이내리기시작하고、식사가잘되게되야、심히활기가나서계속복약할결심이낫습니다。그리하야세번째약을사게될때는十里半넘어 조긴을보차도보로걸고、그당에는자전차도 할수잇도록되얏습니다。전쾌후에는이전보다도더체중이불어대단잘듯는아리다약(有田藥)에감사하면서긴날을보내고잇습니다。「아리다약방」주임에 나의전쾌된것을발표하며다니고하엿스나광친이반대함으로 당분간중지하고잇섯더니 가튼병에고통당하신여러분을위하야당연한의무와가리느기여이번에는자발적으로 자기의전쾌를 알이기로결심하엿습니다

肉食만으로는害가된 肺結核도 肋膜炎도가튼養生法

全治者 樋之口太丸
現住所 鹿兒島縣鹿兒島郡伊敷村小山田七二八七

여때까지건강한편으로 큰병을 알치도안코、건강에는자신잇게 廿歲의해를마지하엿스나、작년四月中旬에경한감기에걸여서밤이되면 도한이나서기침과담이 점점만허지고열도안내리여드듸여 박른편륵막이납부다고 진단을바덧습니다。하로라도빨이건강체가되고십다고의약은물론、조타고한약을맘할수업시먹엇더니、초조하면할사록、심신의고통은더할뿐으로기가막히여 무엇이나낫는다는약은업는가하고 혈안으로찻든중 얼듯생각난것이일즉신문에서본일이잇는 아리다도락구(有田ドラッグ)약입니다。빨이 양친과상의한후에 잇치지도안튼七月一日、아버지에게 동반되야、鹿兒島市東千石町 아리다도락구 전매소(有田ドラッグ專賣所)에가서 여러가지 설명을들으니 는데 그우에 늑막염은거지반 결핵균이폐에전이하야일어난다하며 분명히폐결핵과가치무서운결핵병임으로느저서는 아조큰일이니 지금에바른섭생을하고잘낫는약을먹으면낫는다

樋之口太丸

고하며 아리다약을먹고전치되여 신문지상에발표한분만수천인을헤이게된 특효잇는약을복용하야섭생하면 속히나을병이라고말함으로 엇전지기분이가라안저서 별제치폐제(別製治肺劑)와혈액소(血液素)를사다가그날부터가르킨대로당행의일방조흔방에서 안정하게누어한가한기분으로섭생하엿습니다。더욱음식은 자양분잇는다하야소고기이다、가시와다、사시미다하고 육식을주로하엿더니 그래서는안된다함으로 채식七分에육식三分의비례로특히멸치가튼것을그대로 구어서빼채로먹엇더니 복약을시작하야서 一週間도안되데 밥맛이 나고기분은조흐며열도三十七度五六分以上은더안오르게됨으로 계속적으로 복약하엿더니 틀림업는원기가나서 九月初에의사로부터흉부는전치되얏다고 하엿습니다。

滿天下同病者에發表하야 相救相濟함이當然한義務

兩親이실혀한것도不顧하고 肺病될肋膜炎이全治된것을

全治者 柴田茂重
現住所 尾張國中島郡大和村大字於保一七

나는원래튼튼한사람이엿섯스나조금잘못하야、감기에걸여서、몃날이지내도낫지안음으로의사의진찰을바든결과만일치료가느지면폐병이되는늑막염이라진단되여실로놀내엿습니다。

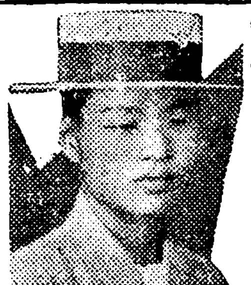
柴田茂重

열이三十八도부터 四十도를 오르내리고、밥맛이안나고、몸이매일매일쇠약하야 아조 기운이업서서자리를잡고눕게 되얏습니다 『어머님은』 대단걱정하시면서 사방에서효험이잇다는약은 여러가지로구하야시험하여보앗스나、다ㅡ이러타할만한효험은업섯습니다。근처사람들의말을들으면폐병과늑막염에는아리다(有田)약이면그만이라고함으로、나도신문에서 보와알고잇섯슴으로빨리어머님과가티 일궁시인형정아리다도락구전매소(一宮市人形町有田ドラッグ專賣所)에갓더니병자가거처하는방은일광이잘들고공긔류통이조흐며식사는『채소七分』과고기三分의비례인가、물은납부지안흔가、간식을안하는가하는등、여러가지질문을바덧스나식사는가장자양물이잇다 고생각하야육식을만히한것과、이층은공기류통도 일광도조흐나 불편함으로아레층병실이 고심심함으로 간식을 하는데는별노주의하지안한것등

結核性腹膜炎 九死에一生으로 元氣잇게일하는이몸!

全治者 濱下ハルヨ
現住所 廣島縣安藝郡音戶町渡子

바다바람에쏠니고 파도에부다겨가며 힘잇는사나희들과가려 조곰도지지안코 일한이만치건강하던몸이웬일인지고기잡이를 멧칠한후원인몰으게몸이쏠이여지며 일하는데힘들게되엿습니다 그러는가운데

濱下ハルヨ

아래배 가심히압흐고밥맛이업스며 찬땀이흘러기운이업게되여의사에진찰을바덧더니결핵성복막염(結核性腹膜炎)이라고함으로심히놀냇습니다 그래도 의사를밋고약을먹고 가르치는대로 섭생을하엿스나 그리쉽게낫지안는 난병임으로밋지를못하고 걱정하여왓습니다만은그때에문병와준손님중에복막염(腹膜炎)이면유전도락구(有田ドラッグ)의 치페제(治肺劑)가잇슬뿐이니 속은 심대고한번 먹어보라고권고함으로곳주인이오시호쿠정목에잇는유전도락구전매소(有田ドラッグ專賣所)에가서내병을이약이하고주임으로부터병리와섭생법을자세히배워특제치페제(特製治肺劑)와혈액소(血液素)를사다주엇습니다 처음에는 이런난병이매약으로나울수가잇겟느냐고 반신반의하며 먹기시작햇더니 아ㅡ 얼마나깁분일이겟습니까、점점 긔분이조와지고 압흐던아래배가낫고몰트든배가머다단히홀주하게되엿습니다 이러케 잘낫는조흔약을 의심한것은 미안하다고 생각하고 그후로도 감사하며 계속하여 먹으며 마음노코섭생에 노력햇더니 겨우륙주일간복약한후 이러케 흉통이전보담도건강하게 되엿습니다 요새는오랜죽을병에서 구원되여 구사일생을깁버하며 감사함을 마지안코유쾌하게 일하고잇습니다

백그람먹으면 사백그람피가된다

有田혈액소 (一名 오소-루) 정가사원

몸이쇠약한사람 허약한사람이보통 자양물로 제일만히 먹는것이 우육、닭 물고기、닭알、곰국이다 이따위는물론자양물이야 지마는어떤것이나 위장의소화작용을 지나지아니하면 자양이 되지는 못한는것이다。그런데、쇠약한자나 허약한자의 위장은、소화작용이약해서、이러한자양물을 먹으면 반대로위장을해하는 결과가되는것이다。그러므로 대학병원에서도 입원환자에게대해서、류동식의자양물을 먹이거나、흔이식후에소화약을먹이는것이다。그러나이것도 자양분이므로、아직완전하다고는할수업스므로 우리상회는이것을고심연구하야 有田血液素(아리다혈액소)를창제한것이다 이것의특색은 아모리위장이약한사람이라도、위장의소화작용을방지안코 먹으면 곳위속에서녹아서 그것이피가되어、전신의 자양이되는것이다。有田血液素(아리다혈액소)를먹으면、다음과가튼 현저한특색이나는것이다。

(一) 얼골이해쓱한사람은혈색이조하지는것
(二) 체중이증가하는것
(三) 혈액이증가하는고로써정력을더하는것
(四) 냉증이잇는분은몸에온기가더만하지는것

그외에병후산후의일반쇠약자、본래허약자、운동부족、띠병、늑막염、심장병등의빈혈환자에게는업지못할보혈자양의혈액소이다。

報告
大阪市南區末吉橋通二丁目五番地
依頼者 有田音松
第壹四九號 一オーソール 壹種
右ノ名稱ヲ附シ當所ニ提出シタル品ハ暗赤色ノ乾燥セル粉末ナリ之ガ分析ヲ遂グルニ本品百分中ニ檢出セル(ヘモグロビン)ノ含量概略左ノ如シ
(ヘモグロビン)(酸化ヘモグロビントシテ) 八五・五
大正二年四月二十九日
內務省大阪衛生試驗所
所長衛生試驗所技師 平山松治
主任衛生試驗所技師 森 茂國

이有田血液素(아리다혈액소)는보첩제로유효한주성분 때문에얼마나마하며를어잇는가함에대하야는 내무성위생시험소분석표를보아주시기바라오며또가까운곳에파는자가 잇사오니 有田音松이라는문자에주의하십시오。

無代進呈

必治療養書『新生』은患者救濟를爲하야 本社結核研究所의醫學博士數名이 責任을지고 記述한 必治療養書인바希望하시는분에게 無料進呈하오니 葉書로申込하시라。

電話及振替口座新設 電話本局 二三六三 振替京城 二三一五七
京城郵便局前 有田ドラッグ

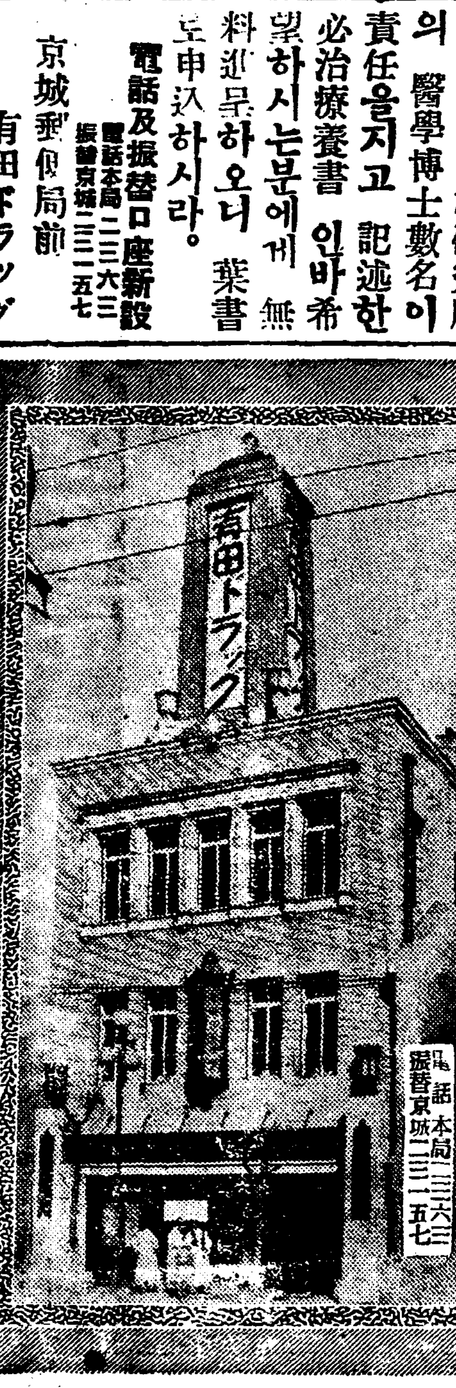

滿鮮發賣元 京城郵便局前 有田도락구
電話本局二三六三 振替京城二三一五七

本舖 大阪內本町 有田音松

책임제약이므로 다른약전에는 팔게하지안습니다 우에적은有田도락구전매소에가사십시오

有田도락구專賣所鮮滿所在地

京城 郵便本局前 有田도락구
黃金町四 有田도락구
龍山練兵町 有田도락구
平壤本局前 有田도락구
釜山幸町一 有田도락구
仁川宮町二 有田도락구
大田榮町一 有田도락구
群山駅前通 有田도락구
全州高砂町 有田도락구
光州本町三 有田도락구
木浦榮町二 有田도락구
大邱弓町 有田도락구
馬山京町三 有田도락구
麗水港 有田도락구
浦項本町 有田도락구
兼二浦本町 有田도락구
鎭南浦碑石里 有田도락구
海州南本町 有田도락구
新義州桜町 有田도락구
元山本町三 有田도락구
咸興本町二 有田도락구
羅南生駒町 有田도락구
安東県四番三 有田도락구
奉天駅前 有田도락구
撫順東六条 有田도락구
開原新市街 有田도락구
四平街益盛路 有田도락구
新京東一条通 有田도락구
哈尔賓傳家甸 有田도락구
大連越後町 有田도락구

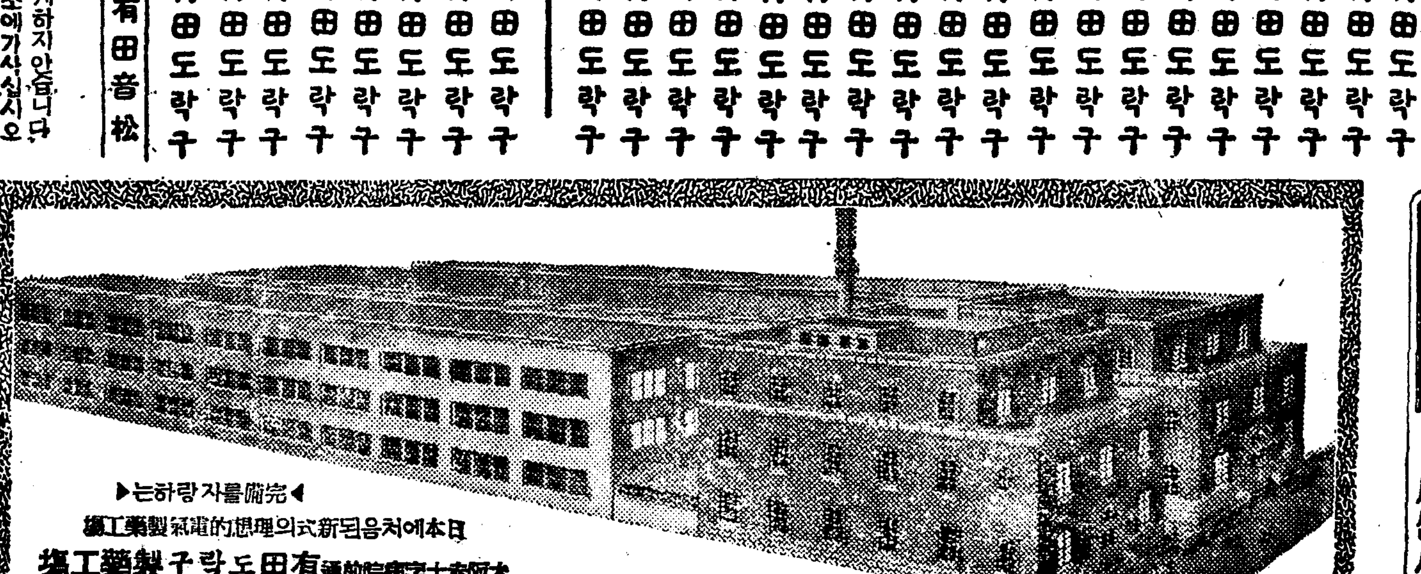

▶完備를자랑하는◀
日本에서처음되는新式의理想的電氣製藥工場
大阪赤十字病院前通 有田도락구製藥工場

위조약을파는상점
약갑에 大阪內本町 有田도락구 有田音松鑑製 라고잇는것을 사십시요

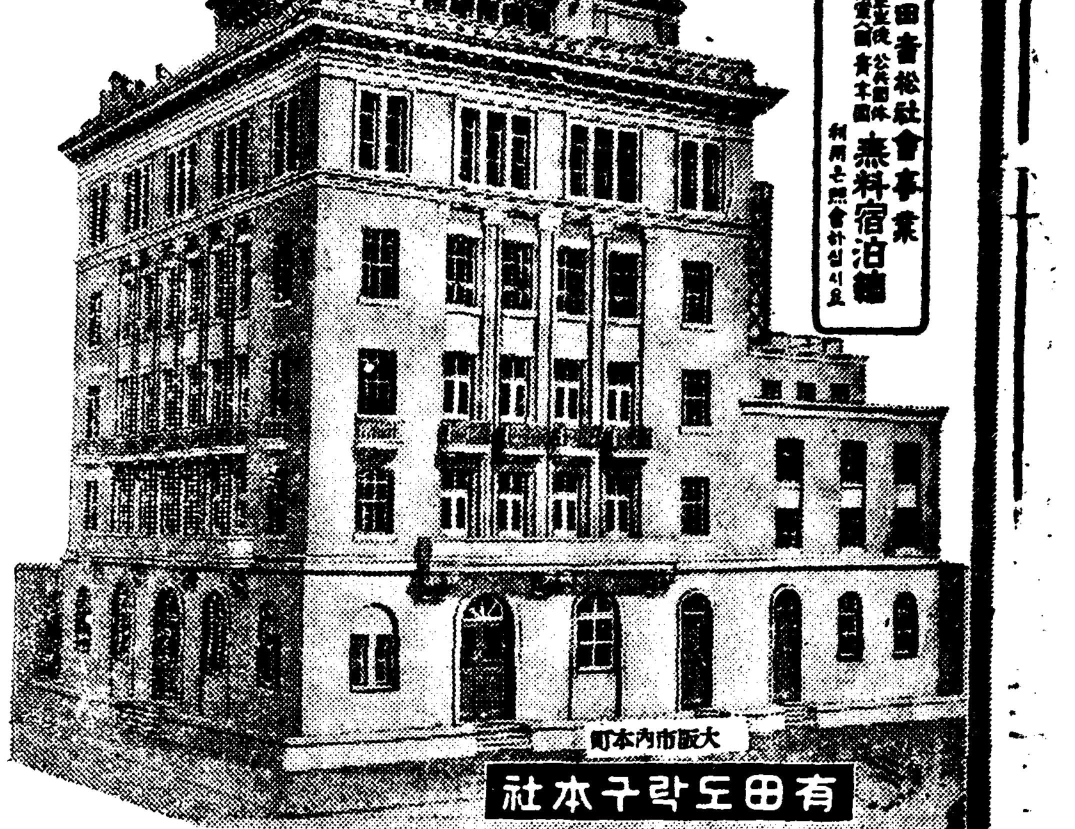

大阪市內本町
有田도락구本社

關西地方刑務所에 最近囚人漸次減少

鑛山·建築熱에 犯罪豫備軍이 吸收되고 反面에 注文品은 遝至로

【平壤】최근서조선각지형무소에서는 수인부족을보게되여 형무소와 형무소사이에서 수인쟁탈이란 괴괴한현상을 낫타내고잇다 근일평양을중심으로 서조선일대에는 평산광과와 토지경기등으로 가옥건축열이 평창함에안이라 각종공사가 계속되는관계로 로동자의 부족을늣기고잇는바 이때문에 범죄도다소감소되고 반면에 형무소작업장에는 각종제작품의 주문이답지하고잇는터이나 원체수인의감소를보게되여서 여기에서도 작업에지장을일으켜 곤난을 늣기게되엿다 오월이십일일현재 평양형무소에수용된 수인수는 엄청이바이십명으로 작년동기에비하면 일백팔십일명의감소이다 형무소예산편성에는 수인작업품판매에 크게 좌우되는것이므로 각형무소에서는 수인보충에대하여 두통을앓기게되엿다 이래서 신의주형무소에서는 사월중오십명 오월사십명의 수인을 평양형무소에서 빌려가고 금산포(金山浦)형무소 지소에서도 삼십명을 빌려갓스나 평양형무소로서도 수인부족을 늣기고잇는현상이어서 압호로는 다른형무소에 수인을보내지 안을작정이라고한다

다한다

邑長鄭昌旭 副邑長尹應周 評議員全星七 金泰三 車龍俊 車普鎔 李禎述 金炳周 安贊玉 許贊永 高雲學 高秉麟 李寶活 金鳳濟 監事鄭改輔 李枝秀 幹事金弘德 鄭改輔

密陽邑議員選擧 全部取消處分申立

違反된六條目을들어

【密陽】경남밀양읍회의원선거는 선거가 끗나는날부터 별별주문과데마가 분하야 일반의물의가놉든바 드듸여 지난이십륙일에 표문호(表文昊)씨와 표문칠(表文七)량씨의 련명으로밀양읍회의원선거에 잇서서 선거규측에위반된륙개조목을적발하야 밀양읍회의원선거전부취소처분 신립(密陽邑會議員選擧全部取消處分申立)을 밀양군을 통하야경남도지사에게 계출하엿다는데일반은그진전여하를 매우주목한다고한다

公普後援會總會 【江景】

강경공립보통학교 후원회에서는

지난십구일 오후한시부터 중요이층강당에서 오년여미회원의출석으로임시총회를 개최하고 남경수(南慶洙)씨사회하에 경산보고예산안인 회측개정 임원개선등을 적의에 해하엿다고한다

任員

會長尹吉重 副會長金容洙 ◆事務金在殷 金壬述 崔龍植 同會計吳在國 評議員南廷秀 丁興燮 白寅基 李甲眞 全德秀 李恒禧 宋秉直 李敬寶 金東郁 金在喆 內山初雄 金在現 高相俊 金東圖 監事張鳳翰 兪濟澤 顧問鄭武雄校長

郡北公普校의學級增設期成

【咸安】경남함안군군북면(咸安郡郡北面)은 일만륙천여인구가살고잇스나 아동교육기관은 륙학급제의 공립보통학교한개소가잇슬뿐이므로 년년히 입학긔를당하면 지원자를 다 수용하지못하야 학교당국과 학부형들의고심은 여간아니엿스며 더욱히금번신학긔에는 지원자의 삼분의일박게 수용하지 못하엿스므로 이를본 면민들은 학급증설긔성회조직의필요를 절실히 늣기고 이래긔성회조직준비위원을 선정하야 활동중이든바 지난이십륙일오후에 군북공보교실에서 긔성회창립총회(期成會創立總會)를개최하게되엿다 거긔참석자 다허도는삼백여명으로 이구동성으로 학급증설을 부르짓게다 면사의장덕한군(李?)씨사회로 다음과같은사항을 엄사처리로 통의가결한후 즉석에서 경남도 지사를비롯하야 학무과장 내무과장 함안군수등요로에 장문의진정서를송하고 폐회하엿다고한다

平南의百萬農家 一齊히播種開始

一滴千金의滋雨洽足

【平壤】긔록적한발로 인하여농작물의 감수를예상튼 서조선일대에는이십육、칠량일간의사십내지오십미리의강우로실로긔사회생하게되엿다 이때문에 비만기다리든 평남의백만의농민은 이십팔일 일제히 조(粟)、면(棉)、기타의전작(田作)작물의 파종을햇스므로 금년의농형은 평년작은 의심치안케되엿다 그러나 대소맥은 다소의감수를면키어려운모양이나 그래도 이번의강우로인하여 결실의충실을보게되여 피해가식하리라든 예상보다 경감되여 손해는 칠분전후로 추측하는터이다 수도(水稻)는 묘판(苗板)의 생육의지연으로 식부(植付)가 역지연될것이나 륙월십일부터 십오일까지에는 종료될터이어서역시락관하고잇다 륙도(陸稻)도 발육이이번비로 향호하므로 평년작은 충분타고보고잇다 산간군부에서도 그지방의적합한농작물의 파종을햇스므로 금후특별한천재가업는한큰감수는업스리라고보아 어쩨든이번의 일적만금의 자우(滋雨)는평남전폭농촌으로하여금 소생하는용긔를주어 거조터워젓든농촌공긔를 쇄신와화하게되엿다한다

新浦市民運動會

【新浦】함남신포상무협회(商務協會)주최와 본보지국후원으로개최되는 제팔회신포시민대운동회는 오는륙월 오륙칠삼일간당지공설운동장에서 성대히 거행하리라는데 주최자측에서는 방금준비에분망중이며 벌서 각지에서참가조회가답지하는등 례년에비하야 일층성황을예긔한다는바특히해상류화、회화(海上流火、花火)등이잇서 잇긔의 초점이되여잇다한다

地方人事

▲富田政人氏(江華警察署長)新任人事次本報江華支局來訪

▲澥祐天氏(江華產業組合理事)產業視察次渡東中二十日歸任

▲四方正雄氏(江原道產業技手)楊口郡赴任新任人事次來報楊口支局來訪

▲李允淑氏(光英學校敎員)新任人事次本報楊口支局來訪

▲田炳龍氏(前監理敎南川鴻道師)朔寧區域長新任人事次朔寧支局來訪

▲嚴呂昇氏(郭山面技手)新任人事次本報郭山支局來訪

▲朱熙律氏(東上面長)新任人事次本報新興支局來訪

▲鄭京謨(帝國商事株式會社新興支部長)新任人事次本社新興支局來訪

▲元利朝(帝國商事株式會社新興支部主任)新任人事次本社新興支局來訪

▲金鳳梧氏(鮮滿交通株式會社宣川營業所主任)新任人事次本報宣川支局來訪

農事學院에光明 二千圓土地寄附

平壤黃景鎭氏의盛擧

【平壤】평양부외대동군고평면송산리(大同郡古平面松山里) 농사학원(農事學院)은 지방유지들의 상천원의 의연금으로 금춘에 창립되여 초등학교를졸업한후 상급학교에 입학하지못하는아동들을 수용하여 교수하여오는터이나 원체경비부족으로곤경에빠젓든바 평양부내에 차관리(敍官里)황경진(黃景鎭)씨는크게생각한바잇서 동학원부근에상천여평 시가이천여원의 토지를매수하여 교사신축긔지와 실습지(實習地)로 긔부하엿다 일조의곤명을어든 농사학원에서는즉시 인가수속을 제출하는동시에 압호로의 경영계획을 확립케되엿는데 황씨는금후 더욱동학원을위하여 금품으로 지력할것을약속하여 일반은 황씨의특지를찬하하고 잇는터이라한다

◇寫眞은 黃景鎭氏

簡校維持契創總

【龜城】지난이십사일에 평북귀성 성면백운동(龜城郡龜城面白雲洞)간이학교가 교사내에동교유지게창립총회를 개최하고모든의안을일사천리격으로 원만히토의한후아레와가티 임원을선거하얏다

泗川夜學復活

靑年의努力으로

【泗川】사천면 사주리무산아동야학회(泗洲夜學會)는인가업다는당국의간섭으로 그간폐쇄중에잇든바얼마전에정식으로인가되여다시야학을계속중이라는데야학생수는남녀칠십여명에달한다하며 강사는 황진헌(黃鎭憲) 김을세(金乙世)량씨인데 문맹대중을위하야 보수한푼도업시 교수에진력중이라한다

五峰學院의曙光

二十四日에再開코 男女百餘名을收容

【興上】당국의 폐쇄명령으로오래전부터 문을굿게닷첫든 오봉학원(五峰學院)은 금번당지유지의부단한 노력으로 부흥재개케되여 지난이십사일 오후칠시에당지 공회당(共濟會館)에서 성대히 개교식을 거행하엿다는데 남녀야학생은백여명이라고한다

洛東江砂防工事 高靈地方도實施

今年度施工은一四〇餘町步 六月一日에一齊起工

【高靈】십개년계획의 락동강류역대사방공사는 륙월일일부터경북고령(高靈)지방에서도 착수키로되여 지난이십칠일 도삼림과(道森林課)출장원들 전군내관계자들의 최후회합이잇섯는데 종공사면적은 일천사백오십정보에공사비총액은 사십팔만구천칠백오십오원이라하며 금년도내에시공할것만으로는 다산、우곡두면을제하고 남어지 고령、덕곡、운수、성산、개진、쌍림(高靈、德谷、雲水、星山、開津、雙林)의륙개면에대한 면적일백사십팔정보로이에소요공사비는사만구천오백팔십원이라한다 이공사비중에는국비륙할、도비이할의보조가잇고 남어지이할은 지방민의 부역부과로 충당한다는데 일인당오십전평균으로 지금부터 종료긔간십개년간 통게를보면 연인부역이십칠만오천오백명、환산대금십삼만칠천칠백오십원이란 엄청난수자에 달한다고한다

延專巡廻樂團來演

元山基靑主催로 卅一日元山館에서

【元山】원산긔독교청년회주최와 조선、조선중앙、동아삼원산지국후원으로 오는삼십일일오후팔시반부터시내원산관(元山館)에서연희전문학교생순회음악단(延專巡廻音樂團)을 마지하야 음악회를개최키로 되엿다는데 벌서부터 인긔가비상하다고한다

各郡面協議員當選結果發表

陰城郡

▲城陰面 柳重煥 松坂幸七 吳周泳 神山雄次郎 南相八 潘采榮 南錫祉 金在祿 李鍾植 南相弼 張東烈 崔彰鉉

▲蘇伊面 村上來作 閔重鉉 申學徹 申明徹 安鐘滸 金明雲 宋容法 趙憲玉 朴珍陽

▲遠南面 李學奎 崔文鉉 朴協和 成洛春 高衡鎭 高在坤 潘始東 崔京鎭 高在甲 徐廷均

▲孟洞面 大川種太郎 任平宰 鄭寅秀 安相旭 姜滑秀 金學秀 鄭茂善 鄭益煥

▲大行面 鄭宏謨 李容稷 金商秀 閔重植 朴忠根 姜大潤 崔興燮 朴炳燮 朴相雲 許商興

▲三成面 李漢昆 權寧學 權五臣 李競敎 李傳範 鄭錫永 金泰元 權寧哲 金寅煥 安台煥

▲金旺面 鄭寅尙 李洛九 權五德 張龍準 米山猶五七 李鎭 鄭憲永 鄭錫謙 趙春衡 具鉉 鄭鉉 閔丙儒

▲笙極面 朴善九 朴升九 李康錫 金商駿 金東允 金東幹 金鴻奎 金容旭 金泰植 宋泰植

▲甘谷面 白駿基 吉鍾均 趙會鳳 趙慶鎬 申泰熙 李南鉉 金相錫 李承喬 申鉉丙 鄭圭燮

河東郡

▲河東面 金璟燁 姜渭馨 李輔淳 姜祚秀 余鍾鎬 黃學性 朴來秀 白石傳次郎 井上照三郎 栗本富士磨 齋藤七郎 三瓶守正

▲赤良面 李源模 鄭在銳 鄭鍾基 金海鳳 金正潮 鄭錫永 尹炳稷 姜致璜 李源瓚

▲岳陽面 李起洙 朴鍛來 盧成鉉 孫浩龍 劉珠龍 辛東圭 宋孟秀 張景含 張現相 李丙斗

▲古田面 高順悅 鄭瓚鎔 鄭世基 金京海 南相鎬 鄭成鎔 崔炳九 鄭淳璣 金德善 金鳳仙

▲橫川面 李東獻 鄭璽灌 李康烈 李承現 宋相洙 鄭淳稔 李順秀 原安太郎

▲辰橋面 金廷鉉 金炳潑 金昌海 李鍾煥 李熙正 金泰郡 鄭宗默 朴相儀 李康顯 古藤發一郎

▲花開面 具敎台 金正煥 鄭燦致 李容根 金梓勳 文基玉 孫其炯 姜大亨 鄭中錫 鄭斗一

▲良甫面 鄭大鎔 鄭源生 李丙仁 金顯嘉 金小點 崔命煥 李炳鶴 金喆奎 鄭基軾 金萬珍

▲靑岩面 趙大錫 金君則 金永洛 河萬植 鄭尙福 金永斗 梁春煥 朴在鎔 姜在根 姜再守

▲玉宗面 張自誠 郭柱完 趙鐘寬 鄭採鎔 權洵鎔 梁海龍 河壬璽 鄭載權 孫再三 郭燁

▲北川面 鄭寶錫 李己一 姜在敏 姜道燮 金祥善 金點相 姜奉信 裵吉文

富川郡

▲南東面 尹元錫 朴致寶 河連岳 孔元弼 崔致明 尹台永 朴有煥 吳東燮 朴容鎬 尹吉秀

▲蘇萊面 李順弼 金鍾煥 倉本好市 湯淺字燮 閔正鉉 李益信 丁大禮 李敏燮 李泰圭 申鉉國

▲北島面 李錫基 徐東鎭 尹基永 金昌允 趙孟出 金甲淵 崔日成 徐昌柱

▲永宗面 金亨培 張八亨 田東昊 金達顯 張之煥 金東珪 金東求 申文從 閔丙賢 申在浩

▲多朱面 谷本茂三郎 渡會儀市 金德允 洪淳應 尹福榮 高津秀夫 成慶鏞 孔殷柱 權履燮 成履鏞 孔炳昌 李東振

▲西串面 朴齊雲 朴寶新 鄭鳳根 許淳 朴洪成 金振聲 柳麟奎 李順奎

▲富內面 申鉉九 沈聲源 尹順東 朴海遠 安部泰輔 趙聖弼 李太俊 石福均 沈遠應 山下芳次郎

▲桂陽面 李炳喆 沈和舜 李鍾聲 姜錫九 朴容彥 黃心淵 金東羲 趙寅鎬

▲吾丁面 卞榮載 李賛秀 李德榮 李康路 元容學 韓基徹 高橋好見 金俊培

▲龍遊面 鄭順玉 申芸彬 金東善 張英煥 具然和 蔡應奎 文敎基 沈衡三

▲靈興面 林容復 白先基 姜成淳 金守吉 金振聲 金東運 金仁書 林山九

▲大阜面 橫口甚平 朴根榮 李接 金敦仁 朴炳瓚 金智夏 洪範杓 尹基銀

▲德積面 方基李 金福成 張基善 金璽鎬 金世柱 金顯禧 印昌勳 黃德吉

▲文鶴面 兪錫煥 李龍鎔 李仁永 崔鍾煥 鄭武鎔 李璋柱 李演昌 小松源一 鄭泰善 鄭選鎔

靑陽郡

▲靑陽面 溝內右太郎 朴容鎬 金彰東 安競遠 金東彥 盧載哲 崔洛奎 具泳祖 徐相吉 張錫圭

▲雲谷面 明義喆 裵相夏 姜信喆 朴齊容 李永德 金德甫 尹學榮 明煥駿 姜敏熙 韓麟錫

▲大峙面 崔柄浩 李義熙 韓舜敎 兪鎭軾 兪敏錫 韓榮洙 卜鎭台 尹世鏞 金東益 卜錫圭

▲木面 尹炳瑋 蔡奎衍 李璣鎔 金輝鎬 尹炳九 姜龍福 尹炳時 金敎善

▲定山面 李翰珪 李裕相 李泳範 高明鏞 全夏鎭 張在錫 崔永泰 黃有成 鄭寅晃 朴龍珍

▲靑場面 尹鍾玉 禹益命 李承烈 尹台遠 趙昶元 金濟榮 禹鍾榮 金相俊 金萬吉 金洪錫

▲赤谷面 任哲淳 尹順榮 兪哲濬 尹甲善 羅相新 李泓烈 金東昭 李甫福 宋起洙 尹炳大

▲斜陽面 久木野徵志 堀之內勝吉 李敬學 李會學 金東明 李瓚珪 劉載善 韓甲洙 韓澤洙 高光喆

▲化城面 林演錫 林晏鎬 安鍾勛 宋敏會 朴權 崔昌世 安寅老 林浩周 李寅載 宋南圭

▲飛鳳面 趙重植 李俊儀 兪弼濬 兪鳳植 李象儀 李錫祚

高原郡

申學均 鄭秀永 朴奎大 李浩鳳

▲郡內面 申景淳 李龍基 趙舜衡 鄭亨舜 金翰洙 鄭夏永 徐季雲 徐仁澤 徐震龍 金鐘傑

▲下鉢面 趙陽熙 菊池彌市郎 文成鷗 金昌英 武田作次郎 朴陽基 足立三郎 鄭東鍊 趙洛根 趙奎誠

▲上山面 林基寬 趙東俊 金敏秀 裵熙弼 沈得河 裵亨錫 蔡熙燮 金甲秀 趙鳳元 金聲環

▲山谷面 劉基洙 金秀榮 吳錫河 李應鳳 朴利亨 吳昌淵 鄭基天 金應鎬 鄭允經 宋吉憲

▲水洞面 崔偵錫 金基亭 鄭亨舜 姜鳳瑞 韓鳳一 姜鳳周 金用律 姜寶範 金炳燮 尹大亨

▲雲谷面 梁尙濂 元昌善 安仁弼 朱雲漢 金鍾善 金炳夏 金俊護 安宅正 安泰順 金能初

榮州郡

▲榮州面 權泰燮 琴野俊雄 鄭鍾周 宋相琦 全河國 金仁相 權寧還 李健春 朴勝烈 朴勝佑 丁佑燮 宋寅燮

▲伊山面 權宗煥 孫學文 李鍾大 劉載鎭 劉載台 金準 金泌 金泰河 林洛相 林玟鎬

▲平恩面 石鎭洪 張師韶 李泰烔 金夏圭 姜信裕 張師昊 張師石 金義鎭 鄭思淳 金性鉉

▲順興面 幸宗次 安承沅 吳國鎭 車丙燮 李潤海 朴來鳳 鄭文燮 權丙泰 安埰 柳玹

▲鳳峴面 安康鎬 車用身 琴富淵 金相鼎 南相弼 李東鉄 權在琦 李炳昱 張煥旭 張星角

▲丹山面 徐廷鍵 金華洛 李鍾淳 許鐵 徐延學 尹錫龍 黃台欽 金鳳式 羅潤善 權鎭漢

▲文殊面 金晉源 金汝鍊 禹禹性 禹舜攝 趙鍾羲 黃奎明 朴周緖 朴夏相 全祖榮 張聖洙

▲安定面 林重鎭 崔誼牧 徐隆錫 李栖 李允鎬 黃炳道 金載湖 安承胤 崔鉉一 權今學

▲長壽面 禹弘烈 朴勝琦 宋在祜 朴杓陽 金炳斗 李廷鎬 ■源祖 宋景鎬 張師植 鄭基夏

▲浮石面 禹漢永 金復甲 朴命九 權相澤 鄭在鉉 張師孝 金泓鎭 金鳳秀 金用轄 崔雲煥

▲豊基面 李鍾淳 張永萬 金錫圭 鄭寅協 姜元熙 岩崎五助 黃洛鎭 李源晦 鄭鎬 金錫權 韓鎭泰 鄭淳朝

寶城郡

▲筏橋面 徐珉濚 金炳淑 森下留治 張貴煥 坂木喜太 矢野順太郎 徐明國 朴魯金 張世權 曹萬錫 朴士胤 朴鐘萬 蔡重鉉 李洙尹

骨髓호루몬鐵製劑

健康은生命!

骨髓는生命의源泉

醫學博士 西谷宗雄

血液은 生命의源泉이다 血液은固形成分(赤血球白血球血小板)과液狀成分으로構成되여잇스나 그血液에도一定한生命이잇다 即一定期間그機能을營爲한血球는老廢死滅崩壞의運命을밟게되고 繼續하야新生되는血球에依하야 補足되여가는것이다 老廢血球를淨化하는一方血球는間斷업시新生補供하는臟器를『造血臟器』라한다 이것이『骨髓』에不外한다 實로骨髓中에서는不斷히 新血球가生할뿐아니라 新生된血球는骨髓의特殊한機能에依하야 一絲不亂하는統制下에끈임업시血液中에輸送되고잇는것이다 此等骨髓의生理的機能을活潑케持續식키기爲하야 造血機能刺戟素라는것이 重要한役割을하고잇는故로骨髓物質中에는 此의貴重한刺戟素가多分히含有할뿐아니라 蛋白質脂肪等과가튼發育促進을爲하야重要한榮養素까지도包含하여잇는理致이다 要컨대生命源泉의血液產生의母地ㅣ骨髓는實로生命保存과保健上에가장 重要한器管의하나인것이明瞭하다。

네오부루도ㅣ제錠은强力造血促進劑인 骨髓호루몬과造血臟器並一般細胞의 復活劑인骨質成分과補血强壯劑인부루도ㅣ제를粉末로完成케하야 配合한新時代要求에合致되는强力造血肥肉强骨促進劑이다

때는服藥하기에가장조흔節期입니다 病弱者는勿論多少虛弱、老衰、貧血、體弱하신분에게 가장適切한네오부루도ㅣ제를服用하십시오 반다시 効驗에놀나실것입니다

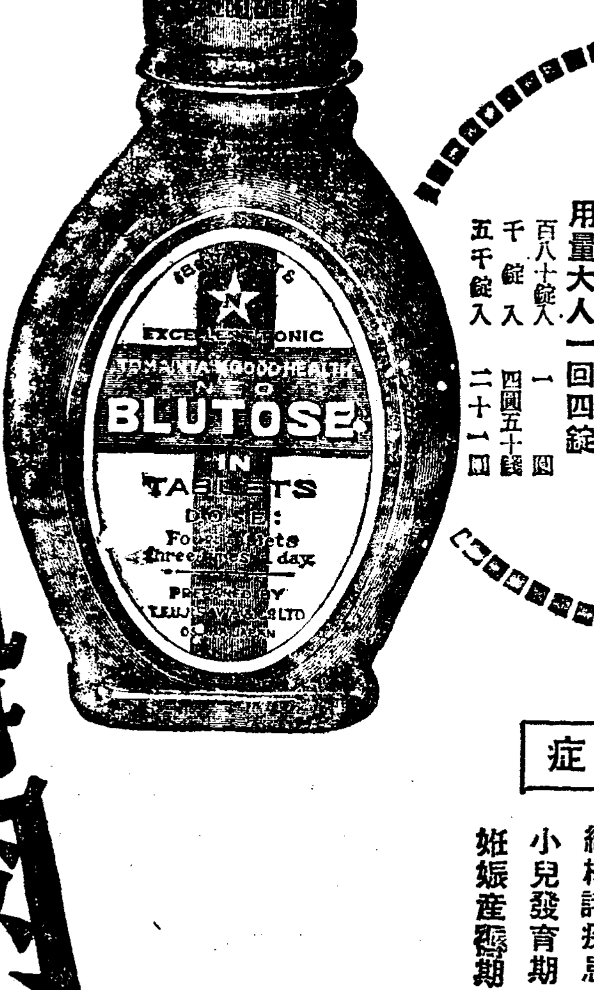

藥價低廉

三十日量(三百六十錠入) 一圓八十錢

用量大人一回四錠

百八十錠入 一圓
千錠入 四圓五十錢
五千錠入 二十一圓

適應症

産前産後의衰弱・婦人血道
貧血諸症・老衰防止・腺病質
神經系疾患・生殖器能障害
榮養障碍・비타민缺乏症
結核諸疾患・骨骼發育障害
小兒發育期・外科手術前後
姙娠產褥期・重病恢復期

血과肉과骨이된다

네오부루도ㅣ제錠

株式會社 藤澤友吉京城支店 京城西小門町
本店 大阪東區道修町

KNB—55